晶報

□中宣部登記證警字一二二六號□
第二千五百十二號
□內政部登記證中字一五二二號□
□中華郵政特准掛號立券投照總包要盆寄送之報紙□每日發行增刊無定□

廣告刊例
【特別】報頭兩面及上幅橫條價面議【普通】每格計十五字高十九字寬每期一律洋六元半格起碼如指定地位另加【新聞中縫】每格計三十字高十字寬每期洋八元【封面中縫】分格與新聞中縫同每期洋五元

定報價格
直接訂購中國境內全年四元半年二元【紀念期內特價三元】二角每月四角日本同其餘外國各埠加倍均作大洋計算報費先惠郵費在內郵票加一分館訂購每月六角餘酌加
今日一張零售大洋二分八釐

□定盦齋隨筆（一二二）（佘雯山）

又復均光營阿參戎書云、六盜之賊、聞援頴壽一帶、貴營扼要立營、加高加深、自是要着、惟須約束兵丁、不得滋擾、又須不時操練、使步伐整齊、持參精熟、庶戰守皆能有備耳、亦軍事上之經驗之談、

又復鳳陽縣賀月槎書云、接來惠函、具見視事以來、於地方風土民情、悉心諮訪、甚慰懸懷、惟求治之意、似有不爲火烈而爲水懦者、不知世變風移、近來人心日趨於僞、優容實以釀患、姑息非以明恩、昔子太叔爲政不忍猛而寬、所以在苻之間、羣盜蜂起、迨其取而盡殺之、而所害實已多矣、居今日而圖治、必以痛懲積弊爲先著、除莠安良爲中權之計、而井用清釐手段、不能顯菩薩心腸、迨至息游惰而勸農桑、與保甲而敦戚睦、害馬既去、伏龍不驚、則法立知恩、而良吏之功效也、有牧民之責者、若能三復斯書、當知所以安民之法矣、

詩鐘

□讀士青學兄游東西天目山詩奉題（由雲龍）

佳氣臨安歎鬱葱、驀然天目拱西東、名王累世流遺澤、賢哲多才有舊風、卅首新詩傳不朽、千年勝蹟狀能工、何時笠屐重登覽、一一從君訪雪鴻。

□步錢士青先生西天目山名勝七絕十五首原韻【二】（朱文軒）

千丈巖
登高漸覺入山深、獨立危巖自嘯吟、千丈幾餘浮玉半、（相傳浮玉山高二千五百仞）扶筇莫動佛遊心。

獅子巖
中原獅睡失稱尊、天付奇形石上蹲、木葉如毛山作骨、最宜暮靄與朝暾。

高峯塔
住久名山悟敵空、當年此處闢禪宗、死關巖上重雲塔、（高峯生前坐死關於巖上圓寂建塔於獅巖名重雲塔）一縷爐香今尚紅。

中峯塔
宗風宏衍嗣斯人、法語推陳便獲新、散滿天花香靈路、故山爭堵妙嶙峋。
（中峯常赴嘉湖等處說法圓寂後其徒迎骨回山建塔）

屯溪下黎陽方燕詒堂精製真正

◎白蓮藕粉◎

功能滋養生津調中補脾開胃通氣解熱清勞傷叶血服之有益

本堂向在徽邑屯溪請製藕粉垂六十餘年碑選以名早已有口皆僞良質製煉道地不雜氣品弱淨味純無論體有強蓋皆可常服殊爲不益前潤而不燥茲而時臟宜屬衛生妙品四歡成至餽貯親友尤爲說迎書功用服法另詳明世堂如蒙賜顧請認誤本招牌主人謹致不誤

上海南市當代售 豫昌電話二萬二千 自動電話一二五七號 九市南竹市 北市勞合路中甯波路口仁豐當分售

□代售處 北浙江路利公司□

第十一期 航空公路建設獎券

頭獎五十萬元 五月三日在上海開彩

一日一文錢、三年積一千。鋸木斷、水滴石穿。

本會辦理 活期儲金 長期儲金 分期儲金 定期儲金 教育儲金 婚嫁儲金 養老儲金

現在法穩固利息優厚手續簡便 辦理儲蓄以備將來不時之需

四明儲蓄會

總會 南京路二九〇號 分會 西門 虹口 北四川路 代理處 四明銀行

索章即寄 備有詳章

先施公司

特別大減價

◎四月廿五日起 ◎五月廿四日止

全部貨品 驚人賤售

紫光麥精魚肝油

營養最偉大 售價最低廉 服食最簡便

本公司所出紫光麥精魚肝油、配製鄭重、定價低廉、味美無腥、功效鉅大、曾經本報譽爲『盡魚肝油之能事』、現爲歡迎各界試服、特刊試服優待券於下、憑券購買、特別優待、

紫光麥精魚肝油 試服優待券

憑券向上海白克路二五〇號本公司購買、六磅裝每聽大洋二元、一磅裝每聽洋四角、每人以四聽爲限【外埠注意】六磅裝每聽另加每單程寄費五角、一磅裝每二聽單程寄費三角 九福公司啓

□夏屋特製芽茶問世

夏屋主人自怡氏、素性嗜茶、培製茶藝、甚有心得、或謂我子蓄此佳茗、曷不公諸同好、以期廣被、自怡唯唯、爰將心脾自製各種佳茗、荷花露、水仙露、蘭花露、梅花露、杜鵑芽茶、俱爲市間稀有之品、訂於月中問世、期與茶癖諸君共嘗佳味、並擇於本月八日起、特價八折、歡迎海內風雅人士、遠賜教益、並廣發明所秘製者焉、

自怡印泥 亦同時應八折 以酬同好諸君之雅意、

發行所 上海北四川路北京路夏屋同啓 通址 四川北路崇德里內

久咳易成癆

多咳則傷肺日久易成癆因癆而致命者不可勝數惟查治癆必先治咳之藥近今外國醫藥先進有無發明現經十年服後確接有效除痰之力聞者悉能接有保肺防癆之功故得社會公認爲根本治咳之特效藥應請諸君一試便知 每瓶一元二角

上海廣西路 父子大藥廠 各埠均有經售

現代偉大書籍 九一四
內服新藥 外用藥膏 白濁新藥
靈效靈驗 功同注射
上海中法大藥房 總發行

除根藥 雀斑

劉丁醫博士發明所共知 專治雀斑 騐功全部 保證絕對有效 此藥能除淨絕不留影跡 此藥完全不同市上普通斑藥 每瓶價七元 外埠寄費加一

博士美顏室 上海南京路山西路中和大廈二一六號 電話九〇一六七

晶報 售書部啓事

本報自三月三日十五週年紀念日起特設售書部專售各項新舊小說及雜誌專刊物茲將最新書目及售價逐漸披露如後

王正廷近言錄 精裝一元 平裝六角
光宣列傳（計六本） 售洋四元
濁玉辭政治要電彙編 每冊一元
中國民族性之解剖 每冊五角
首都遊覽指南 每冊八角

潘鼎公輯 高潛子太史潛子 孟憲章先生著 一九三三年寰球視察記 每冊六角 小洋四角
濁玉辭日記 每冊價洋三角 第一冊八角 第二冊七角
濁玉辭第二編中國要聞彙編 第一二三四編每冊價洋四角 每冊一元五分 二角

□金梁作 近世人物志目錄 每冊一元八角 清宮史略 每冊一元二角
□包天笑作 黑暗小銀燈 一元 悲歌小說 一八角 一元
降城痛語 四角 未來世界 四角 犧牲 四角 碧海情波記 二角
□畢倚虹作 黑暗上海 六冊四元
□激山房作 九尾龜 十二冊 七元二角
□李涵秋作 涵秋筆記 二冊 一元 雌蝶影 二角 琵琶怨 四角 雙鴛血淚 二角 蕩婦 五角 夫人 三角
□陳冷血作 俠客談 四角
□張丹斧作 拆白黨 三角
□葉楚傖作 新小說 八角
□沈泊塵作 百美圖 一元二角
□掛號加郵費及□函購一角三分□

痔瘡專家 日本醫科大學醫學士 王基安醫師

專治痔瘡肛門諸症無需開刀 用自製新藥刺入痔核一次至二次 七天則脫落淨盡療法迅速痛苦毫無 完全負責包醫除根永不再發如不見效醫費奉還（診章函索即寄）

□附設花柳病治療□

診所 北四川路五〇三號武昌路口 電話四三一〇六號

診察時間 上午九時至一時 下午四時至八時

啓事 鄙人因南京路原有診所地位狹小不敷應用且求醫者日見衆多故自即日起遷至北四川路診所候診

日本醫科大學畢業 英政府工部局公共醫官

席時泰醫師

統治內外各科

診所 勞合路席時泰醫院 上午九時至下午三時 星期上午停 電話九〇二五二

分診所 三馬路 中法大藥房 下午五時至七時 星期停診 電話九二一〇二

黃麟生山水潤例

【堂幅】丈疋四十八元 八尺廿四元 六尺十二元 五尺八元 四尺六元 三尺四元 【屏條】照堂幅減半 【橫幅】整張照堂幅 【扇面冊頁】每件兩元 工筆加倍 青綠加倍 先潤後墨 題字另議 對聯照堂幅 紙不收 三星期取件 收件處 本館 胡仲和君 新聞路鴻祥里二號

西人按摩術

地方最優等，房間最寬暢，服務女子，極有經驗，請君一試 北四川路八四七號樓上（近[illegible]路口）

白濁專家 靜生

五淋白濁丸

此丸專治新久五淋白濁非常靈驗購者堅決認定姚佐頓老牌庶不致誤 各埠大藥房先施永安公司及均有出售 上海三馬路大舞臺後面姚佐頓大藥房

德興按摩浴室

◎春季大減價一月

敝院自開幕以來營業蒸蒸日上 茲爲優待顧客起見 特聘高等摩女數位 均保按摩學校畢業富有經驗手術高妙招待週到如蒙惠顧敝院保君滿意

每位大洋七角半

【地址】卡德路愛文義路口七百〇八號

◎君欲淋病斷根乎？

淋病既染後若何完美療法則鮮有迅速除根者因是慢性病者日益衆多此種疾病雖無重大痛苦但能侵入內部如續發之睪丸炎攝護腺炎淋巴腺炎尿道狹窄關節炎血淋膀胱炎等大都以淋病所致此時之痛苦則非身受者莫能道只字也醫治淋病欲求根本斷根非短波熱電療不可該項電療之殺菌力頗大透熱並不損害皮膚時適用無比以隔衣治療故無論男女病家均感便利解熱以上海法租界最有名短波熱電療醫院所備短期者尤爲各界所公認才子醫院有診斷全能者診費貳元一切各科醫師往診療病及X光內外男女科備有太陽各式花柳機械短波電療機燈數梅亞六角費畫克診門診時間上午八時至下午五時電話八二三五七號

貴州路寶善路轉角中國飯店隔壁首

桃花宮浴室按摩院

本院聘請經驗宏富手術敏捷之摩登女郎數位招待溫柔周到一經施術即覺身心愉快精神煥發如承各界惠顧不勝歡迎之至

四月一日起 繼續大減價一月

價目 按摩 沐浴 藥水 一元

新式按摩

富有經驗之瑞典女子精於按摩術並有普通浴及藥水浴【地址】石路三百六十八號房子第一號室

精神治療

諸君如覺精神不振。身體萎疲。請駕臨靜安寺路斜橋弄五十二號。一經施術。立能精神舒爽。並備浴室。最合衛生。電汽按摩。有益身心。聘有助手。非常週到。

國泰按摩浴室

開幕期內特別克己

招待 張王珍 張秀琴 王英 李麗英 即阿香 即彩弟 即根弟

本室佈置精美地點適中新聘女郎一經施術全身舒暢 專家設計 富麗 利便 經驗豐富 手術 便利 君如不信請來試驗 保君滿意

新天津路蒙光公司後面安里即

北京按摩浴室

招待 陳梅貞 王月英 王美英 陳森秀 余桂珍 陳美麗 張[illegible]

本浴室現已開幕房間清潔有美皆備聘請上等女郎招待週到手術敏捷經驗純熟按摩舒筋骨暢精神如蒙各界惠顧不勝歡迎之至

地址 泥城橋北京路口八百六十八號

按摩 蒸氣 扭腳 沐浴 藥水
大減價 壹圓
六種全套
土耳其浴室

劉丁醫師 最新發明 外用神藥

早洩 再必爲

專補性神經 最堅固精管 立時有效 每管價四元 寄費加一

上海南京路山西路口中和大廈二一六號 電話九〇一六七 總經理 九江路達達藥行 本埠經理 ... 外埠經理 ... 藥房

□[illegible]總紀（九十三）（唐芝軒）

察哈爾	二五八、八一五、
[illegible]	二五〇、八一三、
廣東	二二三、八四四、
湖南	二一五、四五七、
廣西	二一九、八七六、
陝西	一九五、〇七六、
湖北	一八二、一一〇、
貴州	一七六、四八六、
熱河	一七三、九六六、
河南	一七二、一五五、
江西	一六八、二三六、
山西	一六一、八四二、
山東	一五三、七一一、
安徽	一四二、六八九、
河北	一四〇、五二六、
福建	一二一、〇五〇、
江蘇	一〇五、六〇五、
浙江	一〇一、〇六一、

全國總計一一、一七三、五五八方里、東四省目前雖沒有收回、但是在不承認原則下、總不能不收回的、查一方里等於六百四十畝、總計七、一五一、〇七七、一二〇畝、田地佔大部份、此中多少荒田荒地、若真能照着孫總理所說的話、地盡其利、我想民生主義的目的、必可達到、移民耕種到新疆、甘肅、雲南、也就不錯、

□醫 藥□

□中國醫藥革命論（三）（章古紅）

本經辨藥、同於靈素論醫、皆爲秦漢時人篡僞之作、其中微言大義、在無文字以前、出於口授、容或有傳自遠初者、今但衡論本經、作者限於時代、方輿不廣、藥品之採列無多、化驗未經、藥性之發明有漏、漢唐以降、藥品遞增、詮釋本經、日多新義、至明李氏時珍、集爲本草綱目、網羅廣究、稍形賅備、而清醫陳念祖詆之、斥爲非聖無法、反推崇張隱庵一派、以抱殘守闕爲宗經、此種研學態度、非萬事革新之今日所宜取也、中國醫學、不見信於通人、半由於雜神話太多、勦與科學相抵、有清咸同以降、西醫來華日多、中醫漸失信仰、終遭非薄、

全世界最著名而最美譽
五花牌化粧香品

香水香粉裝璜美觀種類繁多任自擇選
貨美價廉與衆不同惠顧仕女歡迎參觀

各大公司及大藥房均有出售

勞働節休刊一期之通告

五月一日、爲勞動紀念節、吾儕以筆勞動與夫排字印機之勞動者、多遵義例、明日休刊一天、惟本晶因提前一夕排印、一日休息、三日無報、四日照常出版、此啓、

儒衛

（丹翁）

昔歐陽六一玩竊碑帖、研賞書法、自謂與李邕識面也晚、而相知獨深、此一名家之藝也、推而上之羣聖之道、宜亦如是、聖人無國界、佛教東來最早、耶教次之、歷代宣傳、聲勢何普、於是孔子之徒每歎、曷故吾儒未能廣行於地球、然今見東鄰宣揚、復興湯島聖堂、召開大會、顯者濟濟出席、孔顏後裔、不辭遠迎 可謂盛矣、顧全世界、信仰何如耶、此時我國儒宗晉宿、聞此消息、感喟又奚似、卽胡適之先生、向詰儒家、此際義當更進一解、爲吾儒張目、使世界人士、知佛耶之外、猶有同其偉大者在、不朽之業、舍先生其孰任之、謹祝以詩云、

國中大師精六書。至哉何以崇吾儒。一語衛道重九鼎。豈願佛耶諸高徒。限於學之記者小。力不足而心有餘。常州程氏白葭叟。刻尊孔記版巳九。通儒譯以播五洲。怎樣國貨善出口。嗚呼夫子循循然 看誰外道能爭誘

美視察團眼光在自己

【一記者】

美人方面消息云、此次美實業視察團到京後、攜回印像甚好、彼見中國公路數萬里之新建築、與購辦大批汽車、及需用汽油量之巨額極爲快慰、謂中美商業關係、任何國無妨碍阻遏之餘地、而麥棉兩項之需要、亦以美國輸來爲大宗、較之其他各國零星物件運入中國、其利益有霄壤之別、言下甚爲興奮、謂煤油與汽油、在華之銷場、佔世界第一位、加以美製汽車亦佔中國十分之七八、飛機亦佔十分之五以上、此後中美商務、不必另立花樣、只此數額、加以整理、巳足以制勝其他國也等語、惟美商之見地、只在他們自己銷貨 並不爲吾們銷貨着想、而近之白銀政策、更使吾國經濟極度衰落 迭經政府抗議、迄無顧全吾國立場之有效舉措、美國資本家之意尚以爲吾國人民猶有多量之餘款也、今打開後壁說亮話、若白銀政策、不加改變、中國人將點不起煤油、而用三十年前之菜油燈了、將用不起汽油、而用二十年前之驛馬車了、將購不起飛機、而用愛國人士大發明之飛雷了、君等只顧自己的利益、不爲中國着想、中國雖然是一隻健牛、亦將無奶可擠了、吾人甚願經濟視察團諸君、攜此數語以歸、則中美兩大陸國、今後才夠交情矣、

漁光曲與打魚殺家

（微妙）

近來梅蘭芳胡蝶聯翩到了蘇俄、戲劇界電影界居然在這個社會主義的國家、大出其風頭、據國外電傳、電影中的漁光曲、巳獲優獎、而戲劇中之打漁殺家、亦獲榮譽、漁光曲與打漁殺家 都描寫漁民之痛苦 而一紳士豪惡霸、則仗勢凌人 勒收苛稅

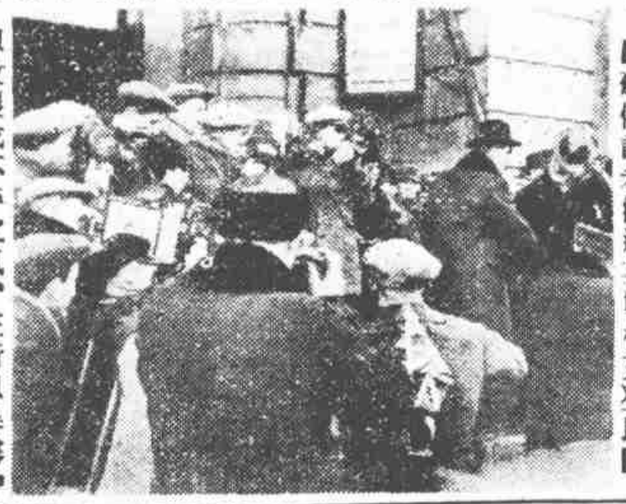
□蘇俄記者歡迎英相艾登氏□

以致釀成不平之氣、正所以暴露中國農民之苛政、蘇俄也是一個漁業國、承數千年專制時代、今始解放、遂因此見了這漁光曲與打漁殺家、遂不覺觸景生情、發生同感、皮黃詞句、向不甚佳、獨打漁殺家中詞句、渾脫蒼涼、如『一葉小舟破浪花、青山綠水難描畫、有幾個漁翁得在家、』當比漁光曲更爲高超、然而我又因此而感想到吾們中國、也是一個漁業國、現在一般漁民、不但是受了土豪的欺凌、還受了外力的侵襲、人家以強有力的奧援、縱橫於吾的海洋、復以極廉賤的價值、傾銷於吾的都巿、吾國漁民的沒有生路、恐怕還更甚於漁光曲與打魚殺家劇中人咧、現聞政府亦頗欲提倡漁業、正從事籌備、一方面防海盜、一方面謀產銷、我希望政府先着眼於國內千百萬漁民、有以扶助之、顧開山東濰縣等十二縣漁業、因蓮署規定鹽額、漁民不敢出漁、各處又因領照之故、有失漁撈時機、上海實部所設的魚市塲、以各魚行種種問題、不能解決、暫時尙不能開辦、我很希望吾政府好自爲之、勿被看漁光曲及打魚殺家的人所竊笑纔好、

張竹平辭職經過

（戈越）

時事新報、大陸報、大晚報、中時電訊社等四報社、自由張竹平氏任總經理、總攬各事、擘劃週詳、業務日有發展、前途固未可限量、但自去年時事新報停止郵寄後、迄今巳逾半載、銷路營業、皆受重大打擊、經濟壓迫、益不能自拔 雖猶勉力支持、終有捉襟見肘之感、復以其左右如董顯光熊少豪等之先後脫離、獨木危厦、終以病聞、經友好勸解、力請張氏暫爲休養、某當局亦允贊助、並先撥現款若干、（或云七萬元、待考）作爲張氏休養之費、張氏乃毅然辭去四報社總經理職、完全脫離關係、過渡時期、暫由杜公月笙負責、將來召開股東大會、選舉新總經理、四報社舊日職工、俟新總理就任後、再定去留、至所負各項債務、總由後任負責清理、概與張氏無涉 亦吾國報界之一重大變化史也、

盧作孚儉宴運動

（白露）

語云、朱門酒肉臭、又云、富家一席酒、貧家十年糧、均以爲奢豪家之飲食、漫無節制、不特虛牝金錢、實則中國人宴客『菜多而豐、每使嘉賓不克盡啖、亦暴殄天物也、自馮玉祥將軍以大餅油條或青菜豆腐湯餉客、聞者爭頌其儉、抑又有人謂其矯狂過正、大牢耗費、亦屬無謂之至、聞四川實業家盧作孚、皆從事改良、亦示節儉之意、雖宴貴賓、亦祗一湯一菜一飯而巳、湯則爲豆乳菜花湯、菜則猪排一塊、飯則蛋炒飯也、惟皆仿西式各客分食辦法、客既果腹、而無膩滿蜀肥之狀、且時間亦極經濟、是與馮將軍媲美也、

梅蘭芳劇團在俄演劇攝景

（伊人）

梅蘭芳一行、至俄表演我國藝術、據各方電訊、效果甚爲優良、惜道途遙遠、國人尙未得其在俄照片耳、昨得索還茲攝影社自俄寄到莫斯科演中國劇之影一幀、其說明云、此齣係在莫斯科大音樂堂所演、戲中之輕妙舞蹈、甚博大衆讚譽、所攝一幕、爲醜士某某之劇、Chun Yun, the Ugly Scholar此爲世界扮女角最著名之梅蘭芳博士劇團之戲、雖其佈景表演、歐人見之不慣、而此行可謂之大成功也云云、惟本報閱此照片、覲其舞台設備、華美輪奐、使人想像中西藝術合並之盛、祗演者究爲中國何劇名、儉腹不克舉出耳（竊按爲馬武取榮陽）

□梅蘭芳劇團在俄表演攝影□

□新札樸□

【飲光】

□毬字卽鞠說

漢書藝文志、有蹴鞠二十五篇、是知漢代蹋毬之法、尙有專書、非貿然從事也、顏師古註曰、鞠以章爲之、實之以物、蹴蹋爲戲、鞠、陳力之事、故附于兵法、又知古人之重蹴鞠、不減於今人之蹋毬、惟屬於勇武之藝、纂序中不伖有耳、惟往既曰鞠、今曷曰毬、蓋毬鞠爲一音之轉、鞠、距六切、苟按北音讀六爲溜、則鞠固卽毬矣、且从毛與从革同、或書从王、則義似微別也、

冠蓋京華

【八四六】

（天笑）

□十六□ 結婚

金小姐的嫂嫂，却是最老實的，伊和金小姐的哥哥，還是舊式結婚，從來也不知道什麼叫做情書。現在聽得金小姐如此說，伊還是莫名其妙，却問道：

『爲什麼封面寫了你的名字，裏面又是別人的信呢？』

『這可見他同時寫了兩封信，倉猝間誤裝了封套咧。』

金小姐帶笑的說着，伊嫂嫂方纔明白，便狂笑道：

『那末你怎樣的處置呢？』

『我怎樣處置呢？我也用不着寫回信，把他寄來的信，換了一個封套，寄回了他，就完事了。』金小姐依然微笑地說。

『你這個辦法也惡極了。』

『咳！怎麼還說我惡呢？不是寄給我的信，自然退還他，我沒有代他人受信的義務呀。』

『後來呢？』伊這位嫂嫂却又追問下去。

『後來也就沒有再寫信來。幸虧有了這們一個錯誤，倒省了我許多纏繞。所以我看破了，越是那種人，是絕對靠不住的。還有那種人，自己寫不出，到書上去鈔了一大段來的咧。』

絞盤牌香烟

交際必備

楊小樓收徒記

（敬自平寄）

月之廿四日、本報所載杞柳君之「平劇界護聞」、內記楊小樓收徒一節、似稍簡略、今補述之、

楊小樓爲國劇中碩果僅存之武生泰斗、久享盛名、惟平生收徒、前此祇有二次、此外其外孫劉宗楊得傳衣缽而已、此次收傳德威、（前文誤作傳德成）延玉哲二生、事在三月十三日、行拜師禮於中山公園之水榭、梨園行 新聞界、及張恨水諸名流、參與者甚衆、相繼演說、頗極一時之盛、楊在受禮時、作極簡單之訓話、向二生略謂、「你們兩位、以後要靜心學藝、不可貪玩、中國藝術界、現在日新月異、予自今日始、將就本人一得之長、悉心教授、希望你們爲武生行放一異彩云云、」按傳德威爲正白旗籍人、年十九、係北平唯一之戲劇教育學府『中華戲曲專科學校』之第一班學生、向習長靠武生、肄業巳五載、成績極佳、扮相英武、武功純熟、是巳具有相當之根底矣、每次露演、均博好評、延玉哲與之同學、爲該校新進之第四班學生、延係公安局內六區署署長延少伯之公子、年方十四、去年暑假畢業於育英中學、延父因其性嗜戲劇、而尤喜學武生、平時卽愛舞弄刀槍 蹼跌蹦跳、故毅然送入戲專、實行學習、以成其志、計其入校至今、甫半載餘、日前巳公演金鎖陣於吉祥、是劇排爲壓軸、延飾劇中之趙雲、渾身新白盔甲、扮相雄秀、嗓音亦宏、全劇演畢、竟無微疵、誠難能可貴也、是日舉凡延之眷倅親友、大都往觀、一時吉祥、有人滿之患、延父亦在座、想欣然自喜、按楊之收傳延二生爲徒、係因延父與楊交誼敦厚、故一經介紹、卽欣然允諾、而傳生之得列門牆、亦延父之力 又聞楊雖收二徒、尙未實行親自教戲、延日前露演之金鎖陣、係校中教授沈三玉朱玉康所教云、

□上海法租界捕房政治部副主任王永魁君、日前五旬大慶、戚友輩在大觀樓榮社爲之祝嘏、是日各界至者極夥、而名流送聯者亦衆、如許世英黃金榮諸先生皆有佳製 輝煌四壁、幷有蹦蹦戲滑稽京劇等、頗稱一時之盛、（見）

警員頭腦太冬烘

【索債反被押】

（永明）

龍溪肉商謝某等三人、因被人欠債不還、乃呈請公安局追索、局批令第二署調解、不知如何、該署竟將原告三人 被告二人、一律解局辦理、而呈文選書解犯人五名、時值散公 且逢星期六 （四月十三日）値日人員、見係犯人、卽令收押、謝某等以索債反被押獄、事出意外、乃託人多方解釋、當晚始得釋放、主司頭腦太冬烘、錯認顏標作魯公、不圖爲警察之辦事員、亦復如此、（自漳州寄）

名園佛壽記

（小英）

哈同洋行總理姬佛陀先生、雖學問事業、彪炳海內、而年僅四十有八、四月三十日爲其懸弧誕辰、戚友輩以其人之可壽、遂開壽宴於愛儷園中、屏幛聯條之盛、戩壽堂前、四壁皆滿、是日有堂會戲佑觴、最可觀者有數齣、一爲四郎探母、自坐宮至見娘、均哈同氏子女串演、斐利浦去四郎、娜拉去太后、梅潑而去公主、梅特齡去六郎、羅意去太君、羅皮去宗保、達飛納及麗華去門官 意佛去八姐、愛茉麗去九妹、黃髮碧睛、年多齠角、演來唱做俱佳、一爲喬其獨演賢孝子（卽牧羊維）尤見精采、一爲故浙督楊善德公子慶昌之法門寺、一爲姬公子毓龍之鐵面無私、自皆特有研究、有水到渠成之妙、祝詞中以諸太史之詩幅、人各一條、琳琅價重、而六不將軍陳向元君之作亦廁其列、段祺瑞贈惟仁者壽曹錕贈福壽無量二匾、輝煌動目、愛儷園主羅迦陵夫人、亦緩步至場觀劇、康強無恙、鄭叔遲太史沅、前以中風、卧病累月、茲乃由其眷屬護持乘汽車至、雖杖扶入座、而神采弈弈、除雙足不良於行外、餘無疾態、可喜也、鑼鼓聲喧中、忽有王西神先生帥正風學院生徒三十餘人入園祝嘏、姬氏特款以茶點、而由高濬子太史爲之招待、亦甚盛、天倪賦以聯云、政服周官、時先二載、詩吟白傅、響翩千秋。

□月黑濤昏・舉步維艱□

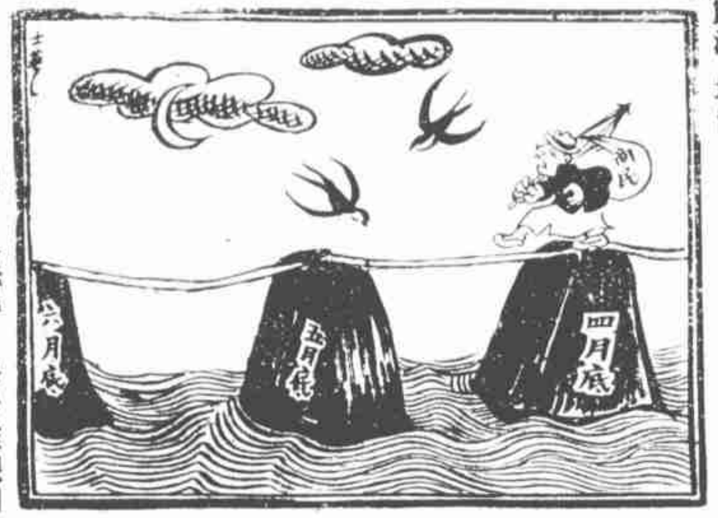

大觀通寶

（鄭家相）

大觀通寶折十錢、予此次在甬所獲、形制較常品略小、面文瘦金書亦較肥、背輪郭較闊、創見品也、昔藥雨得大觀通寶折十錢、面文異齊、惟甚惡劣、嘗與方地山易篆書崇慶、地山重視此錢、可知誠不愧爲徽宗功臣也、今此錢面文整齊、形制特異、倘使地山見此、得不更形雀躍乎、

中央飯店捕雀談

（開談）

□導演被罰歌女幸運□

四月廿六日南京中央飯店二樓、有電影導演編劇家卜及其他明星三人、與某保險公司經理一人、歌婦想容一人、同在某號作竹林之戲、事前未向帳房聲明、故該店駐警、到局報告、派警入室拘捕、當時牌桌上現鈔八九十元、及雀牌一副 經警攜去沒收、並將在事人四名一併到局偵訊 科以違禁罰法 類似賭博」每人十五元釋放、當時歌者想容適如廁 正回房門口、看見警察武裝者數人入室、乃下樓溜之乎也、省却十五元、亦云幸矣、

還是紅一點吧

爲了紅一點、還是一點紅、倒要考證了、崔萬秋君所舉的宋徽宗詩、俗冗紛乘、也無暇去檢查、祇得俟諸異日了、但、一點紅却也有個出處、蘇東坡詩、誰言一點紅、解寄無邊春、不過蘇詩是含着怨望的意思、當然不能施於貴相知府辻野妙子、還是依着閣下來個紅一點吧、（迦公）

雙麟聲中之蔡麗娟

【蓀軫】

坤角蔡麗娟、此次借其藝姑小小寶義附於名伶麒麟童 現身共舞台、距甫半月、卽告輟演、有知其內幕者言、蔡實二人、此來原定每月包銀、共三千四百元、抵滬後、卽曾向台主一再懇借、款數巳逾四千、而登台以來、一因蔡之嗓音、反不如前、身體亦發胖、益少嫵媚之態 遂不爲觀衆所重、凡往共舞台聆曲者、咸盛稱麒藝之佳、而絕無及於蔡者也、適値名女伶華慧麟由漢抵滬、遂急延華以代蔡、華在漢皋、曾與麒麟童配唱有日、雙麟合作、早巳膾炙人口、於是蔡乃半途輟唱、并欠共舞台半月餘包銀、台主亦不欲追索矣、

時事噓

【天倪】

縣庫初成設會稽。無非涓滴措施宜。祇憐百里侯封者。惆悵相逢說地皮。

皖省當局近改革各縣財政、設縣金庫、由財廳派會計主任、蓋以皖之各縣財政、向多紊亂、自立模範縣後、任縣長者往往勵今非昔比之嘆、有甯舍大缺而就小缺者、何也、模範每屬諸大縣、異乎曩日之便於取攜也『今乃一律改革、從此吏治當日趨清明、而地方自治之基、或較易速建乎、雖然所謂會計主任、權重則易掣好縣長之肘、權輕則易入壞縣長之彀、是又在選得其人矣、

毒手猶存舊典刑。風流易惹佛爲瞋。床頭夜曲闐何事。豈是高歌動鬼神。

路透電云、印度習俗、凡淫者輒焚死、或埋之沙中、而近日第安桑白拉印人寓區、有二印女童、因終夜臥歌、亦擬處以活燒之刑、經警察救而獲免、夜擾人睡、固宜申誡、酒殿刑若此、是豈佛家慈悲之旨哉、

□漳龍汽車公司、交還問題、公司所派赴省與建廳接洽代表、早巳回漳、據聞陳建設廳長、對交還事絕無成見、惟漳龍公司經過建廳整理時、車輛完好者無幾、深恐一日交還、客貨運輸、發生窒礙、着公司須再購置新車八輛、以資補充、隨時卽可交還、現公司方面、巳將車購妥、聞有定五月一日收回之說云、（永明自漳州寄）

烏炭

【三一九】

烏炭者、意謂泥哥與親生女通姦、卽俗所謂『爬灰』、非燃料也、黑族文化固低、然頗知禮儀、如中表不聯姻、成年兄弟姊妹、分室而臥、卽此兩事、巳足見其決無亂倫之事之發生矣、下譯故事、意在勸善、閱者萬不可作實事看待、

烏族野人某、不知耕牧、一家生活、全恃其遊獵所獲『妻年老無能爲、女美麗、野人戀之、是故長大後不爲之舉行割膜禮、恐有人來求婚也、

一日、野人入山打臘、得一鹿、斷食少些、將餘剩者懸之樹間、歸家語其妻曰、『今日天不佑我、一無所得』、次日上山 又得 鹿、除自食者外、仍懸之樹上歸家又謂其妻曰、『今日天不佑我、一無所得、』如是者十日、其妻與女、幾餓死矣、妻哭泣而言曰、『速去卜筮、如何而後可以獲得臘品、』野人稱善其意 隨卽出門 未幾歸來、佯言巳遇巫士、謂非與親生女同床不可、』老婦曰『若然、易矣、余今晚避居隣家、汝可照巫者之意行之、』一家衣食所在、不可忽也、』

次晨、老婦歸家、野人曰『我從前以爲上天聰明、用種種不同之法、造種種不同之人、其實不然 吾女與汝、年歲有別、實則一也』

譯者按、黑族民間傳說、多不猥褻、上述者、字面微濁『但意在戒色、不在誨淫、』烏男烏女、必先受割禮、而後婚嫁、割利、西名『修根洗性』Circumcision）、泥哥（Negro）、卽黑人之譯音、